

## INDICADORES DEL DÍA

|                |                 |
|----------------|-----------------|
| Dólar (TRM) \$ | 1932,71         |
| Euro (\$)      | \$ 2658,59      |
| DTF (E.A.)     | % 4,04          |
| UVR            | 208,1467        |
| Petróleo       | US\$ 98,51      |
| Café           | US\$/libra 1,19 |

## LA CIFRA DE HOY

800

Millones de dólares le costó este año a Colombia la corrupción. El informe será entregado al Gobierno para que sean estudiadas las políticas anticorrupción. La corrupción le ha costado este año a la economía colombiana cerca de 800 millones de dólares.

## PUNTOS Económicos

## EL DÓLAR

Al cierre de la jornada, el dólar alcanzó un precio promedio de \$1.933,40, lo que representó un alza frente a la Tasa Representativa del Mercado (TRM) de ayer de \$1.932,71.

## BAJA PRODUCCIÓN

La Organización de Países Exportadores de Petróleo (Opep) recortó su producción de petróleo para acercarla a los niveles de demanda mundial esperados para el próximo año, dijo el grupo exportador, con lo que reduciría aún más un superávit del suministro que podría presionar los precios.

## MEJORA CALIFICACIÓN

La firma calificadora Fitch reveló que mejoró la calificación de Colombia a triple B, debido a su buen desempeño de la economía y la estabilidad financiera del país. El ministro de Hacienda, Mauricio Cárdenas Santamaría celebró la decisión de la calificadora y manifestó que esto es una buena noticia para Colombia.

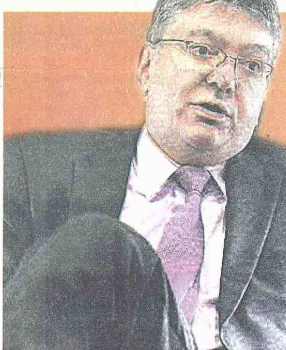

MAURICIO CÁRDENAS SANTAMARÍA, ministro de Hacienda y Crédito Público.

## Cárdenas modera optimismo sobre el PIB del 2013

BOGOTÁ, COLPENSIA

El ministro de Hacienda, Mauricio Cárdenas, moderó su perspectiva de crecimiento de la economía para este año, aunque enfatizó en que el Gobierno mantiene su meta de un 4,5%.

"Yo creo que seguramente el PIB terminará el año por encima del 4%, esperamos muy cerca a 4,5%", dijo Cárdenas, reconocido en el mercado por tener tradicionalmente estimaciones más optimistas que las metas oficiales.

Los comentarios del funcionario se conocen a una semana de que el Departamento Nacional de Estadística (Dane) revele el comportamiento del Producto Interno Bruto (PIB) correspondiente al tercer trimestre.

El Banco Central proyectó que entre julio y septiembre el crecimiento económico se habría expandido en un rango de entre 3,8% y 5,4%.

"Esperemos a que salgan los datos del PIB del tercer trimestre para tener una mejor percepción de cómo va a terminar el año, por ahora nos mantenemos como Gobierno en una meta de 4,5 por ciento", agregó Cárdenas, sin suministrar detalles.

En junio pasado, el Gobierno revisó a la baja su meta original de crecimiento para el 2013, de 4,8%, después de que el PIB desaceleró en el primer trimestre, impactado por la contracción de la industria y una huelga en el sector carbonífero, la segunda fuente de divisas del país.

Pero la economía sorprendió favorablemente en el segundo periodo, al mostrar un repunte de 4,2%.

PRODUCTO INTERNO BRUTO 2,8%

I TRIMESTRES DE 2013

INDICE DE PRECIOS AL CONSUMIDOR -0,22%

JUNIO 2013

TASA DE DESEMPLEO 9,9%

JUNIO DE 2013

## NUEVOS CENTROS

El ministro del Trabajo, Rafael Pardo, dijo que se sentía complacido y satisfecho al revelar que al término del presente año la Red de Servicio de Empleo que se lidera desde la entidad que dirige contará con 133 Centros de Empleo, es decir que supera la meta para el 2013, que era de 120 centros en el país. "Para nosotros y para el Gobierno del presidente Santos, es muy importante este Servicio de Empleo", explicó el Ministro del Trabajo.



## AGENDA

Volver, el segundo mayor fabricante mundial de camiones, dijo que había acordado vender su negocio de alquiler de máquinas en Norteamérica al fondo de capital privado estadounidense Platinum Equity por alrededor de US\$1.100 millones. Volver está en el medio de un amplio programa de reestructuración para impulsar la rentabilidad en todo el grupo.

## US\$595

Millones es el precio de venta de participación de Talisman Energy en oleoducto. La empresa canadiense de energía afirma que equivale a un 12%.

\$47.160

## ES EL PRECIO

Base fijado por los trabajadores para darle inicio a las negociaciones que se han prolongado por cinco días.

BOGOTÁ, COLPENSIA

El tire y afloje para definir el salario mínimo que regirá a partir de 2014 arrancó oficialmente ayer. Mientras los empresarios subieron su propuesta de aumento de \$19.453 a \$20.691, los trabajadores se mantuvieron en \$47.160, es decir, los dividen \$26.469.

El salario mínimo actual es de \$589.500, más el auxilio de transporte por un valor de \$70.500. La primera propuesta de los empresarios se situaba en aumentar este sueldo en 3,3% (\$19.453), lo que significa que el salario para el próximo año fuera de \$608.953. Sin embargo, los empleadores quisieron aumentar su propuesta a \$20.691 (3,51%), para un salario mínimo en 2014 de \$610.191.

Si bien el aumento que se propone no es el esperado por los trabajadores, los empresarios están concentrados en la baja inflación con la que se terminaría el año (2%). "El riesgo de un incremento muy por encima de la inflación nos llevaría a perder la competitividad empresarial, también, traería unas expectativas inflacionarias que afectarían a los más pobres", aseguró José Manuel Restrepo, rector del Colegio de Estudios Superiores en Administración (Cesa).

Para Restrepo los empresarios tienen una muy buena propuesta, ya que "no es baja, sino que responde a la lógica de la fórmula técnica, incluso está por encima de la misma. Es lo que se debería hacer en términos conceptuales, con un margen tan bajo de inflación".

El 3,3% resultó de la fórmula oficial para el aumento del mínimo: inflación de 2013 (2%) más inflación proyectada de 2014 (3%), lo que da 2,5%, cifra a la cual se suma 0,8% de productividad laboral.

Stefano Farné, director del Observatorio Laboral de la Universidad Externado de Colombia, asegura que se ha tomado de costumbre es que el empresario oferte una cifra cercana a la fórmula y el sindicalista más lejano a la misma. "La propuesta de los empleadores no aumentó ni siquiera en un punto, el aumento fue simbólico. Sin



LA EXPECTATIVA gira en torno a las decisiones que se puedan tomar desde la mesa de concertación en la que participan representantes de trabajadores, empresarios y el Gobierno.

## EN LA PUJA POR EL 'MÍNIMO' \$26.469 dividen a empresarios de los trabajadores

Sin embargo, los empleadores quisieron aumentar su propuesta a \$20.691 (3,51%), para un salario mínimo en 2014 de \$610.191.

embargo, por un lado está la inflación baja y los trabajadores exigen para su beneficio sobre la base de una Reforma Tributaria que recortó los parafiscales".

Los sindicalistas piensan que el punto de arranque de la discusión es muy bajo y que aún la propuesta de ellos mismos del 8% no saca a nadie de la pobreza.

Rafael Pardo, ministro de Trabajo, piensa que hay un buen ambiente para el diálogo con los empresarios. "Para ser la primera reunión de negociación estuvo bien. Esto no es de sacar un número del sombrero, pues tiene una gran sensibilidad para los trabajadores y las empresas".

En la reunión del próximo viernes, el Gobierno presentará su opinión frente a unas propuestas de los trabajadores, que se adicionarían al aumento salarial, sobre programas de vigilancia y convenios de cooperación.

## NEGOCIACIONES

SE PODRÍAN IR A TIEMPO EXTRA El Ministro de Trabajo, Rafael Pardo,

quiere que haya una concertación y no un decreto. Frente a los medios de comunicación aseguró que la orden del presidente de la República, Juan Manuel Santos, era negociar por lo que si era el caso de que tuvieran que extender las reuniones se convocaría a más encuentros. El Ministro está convencido que las dos partes quieren ceder y que el Gobierno hará todo lo posible para llevar las reuniones a un feliz término, en el que empresarios y trabajadores queden conformes.



LASTENDENCIAS al uso de las tarjetas de crédito y débito cada vez son mayores y de esa forma se puede notar una diversificación del consumo.

## DE LOS COLOMBIANOS

## Tarjetas débito y crédito diversifican el consumo

BOGOTÁ, COLPENSIA

El uso de tarjetas débito y crédito han diversificado el consumo de los colombianos, según las tendencias 2012-2013, reveladas por Credibanco y que, además, presentan un panorama regional sobre cómo está el consumo y qué segmentos facturan más.

La Región Centro representa el 51,3% de la facturación, seguido por Antioquia con el 18,5%; occidente con el 12,1%; Norte en un 10,8% y el Oriente en la última posición con un 7,4%.

En la Región Centro, el principal segmento de consumo son las aerolíneas y segmentos afines como agencias de viajes, hoteles y restaurantes, que representan el 28,7% de la facturación global en la regional. La Región Occidente, por

su parte, presenta un comportamiento asociado a segmentos de consumo básico, que se da en gran medida en almacenes por departamento como supermercados, vestuario y estaciones de servicios, que representan el 42,9% del gasto.

Con respecto a la Región Oriente, los segmentos más importantes son vestuario con un 9,9%, mientras que en la Región Norte se destaca una participación en el segmento de almacenes por departamento, con supermercado, con un 20,2% y hoteles que ocupa el tercer lugar en la facturación de la región con el 9,7%.

De acuerdo con el presidente de Credibanco, Gustavo Leao, actualmente circulan en Colombia 11,3 millones de tarjeta de crédito y 18,6 millones de débito.

## REVELA EL DANE Entre agosto y octubre, informalidad cayó a 49,1%

BOGOTÁ, COLPENSIA

La informalidad continúa cayendo en el país. De acuerdo con el Departamento Administrativo Nacional de Estadística (Dane), el número de informales entre agosto y octubre fue de 49,1% de la población ocupada, lo que significa una reducción de 2,2 puntos con respecto al mismo periodo del año anterior.

De acuerdo con el Departamento, esta cifra es la más baja desde 2007. Los sectores en los que se concentran los trabajadores informales son comercio, hoteles y restaurantes. Mientras que los trabajadores por cuenta propia corresponden a 59,5% de los informales.

Así mismo, 51,7% de esta población tenía un nivel educativo hasta secundaria y 32,5% trabaja en un local fijo.

De la población ocupada en las 13 áreas metropolitanas, 90,5% están afiliados a seguridad social en salud, de los cuales 65,1% están en el régimen contributivo; 22,4%, en el subsidiado y 2,8%, en el especial. Las personas que cotizan a pensión, por su parte, llegan a 45,7% de los ocupados.

## SUBE EL EMPLEO DE CALIDAD

Luis Fernando Mejía, director de política macroeconómica del Ministerio de Hacienda, aseguró que a octubre se han creado 2,5 millones de empleos de calidad durante el actual Gobierno. Esta medida resulta de restarle al número de empleos creados los que se consideran subempleados.

Así, en los tres años del Gobierno se crearon en total 2,6 millones de empleos, de los cuales 2,5 son de calidad, es decir 96%.



PERFETTI