

El FMI calcula 30 millones de desempleados en la región

LABORAL. EL FMI LANZÓ SUS PERSPECTIVAS ECONÓMICAS PARA LAS AMÉRICAS Y SEGÚN LOS CÁLCULOS HASTA 2023 SE PODRÍA RECUPERAR EL PIB Y HASTA 2025 EL INGRESO REAL PER CÁPITA

BOGOTÁ

El desempleo es una de las problemáticas que más se ha incrementado con la pandemia; en el caso de América Latina y el Caribe, el Fondo Monetario Internacional (FMI) registra una contracción de 20% en la cifra promedio de empleo en los países más grandes y de hasta 40% en países como Perú.

Las últimas perspectivas económicas regionales calculan que para finales de septiembre, solo en Brasil, Chile, Colombia, México y Perú, más de 30 millones de personas habían perdido sus puestos de trabajo; con lo que en esta recesión la contracción del empleo habría sido mayor a la del Producto Interno Bruto (PIB).

El FMI explica que en América Latina y el Caribe, factores como el alto número de personas que trabajan en actividades que requieren proximidad física, menores posibilidades para hacer teletrabajo y altas tasas de informalidad y pobreza contribuyeron al "colapso histórico" de la actividad.

"Para el caso de Colombia es particularmente crítico, nuestras rigideces laborales y las condiciones de informalidad tan altas llevan a evidenciar un aumento de desempleo relativamente mayor, al resto del mundo; la disminución de ingresos de los trabajadores formales y la imposibilidad de llevar ayudas efectivas a empresas informales", comentó el decano de la Facultad de Economía

PERSPECTIVAS ECONÓMICA PARA LAS AMÉRICAS FMI

CIFRAS DE EMPLEO TOTAL

Índice: Enero 2020 = 100

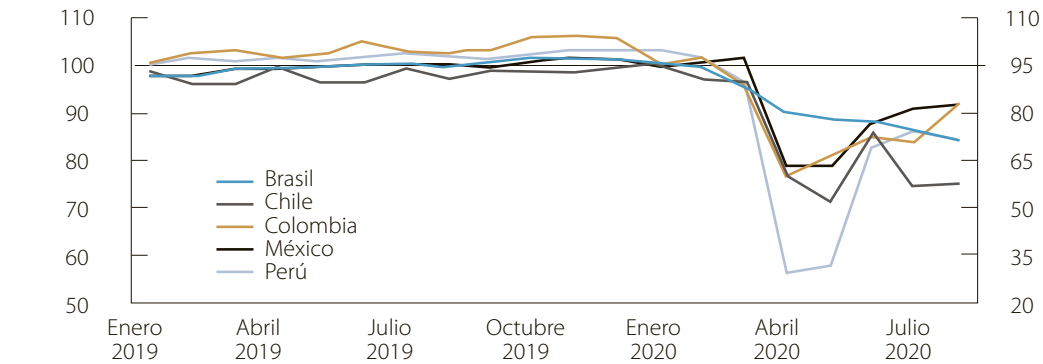

INDICADORES ECONÓMICOS

Cifras en porcentaje

	Crecimiento del PIB real		Inflación (Fin del periodo/ porcentaje)		Deuda bruta del gobierno general (Porcentaje del PIB)	
	2020	2021	2020	2021	2020	2021
América Latina y el Caribe	-8,1	3,6	5,6	6,8	73,3	79
Brasil	-5,8	2,8	2	2,9	101,4	102,8
Chile	-6	4,5	2,4	2,9	32,8	37,5
Colombia	-8,2	4	1,4	2,4	68,2	68,1
México	-9	3,5	3,7	2,9	65,5	65,6
Perú	-13,9	7,3	1,8	2	39,5	39,1



Vea el video de la rueda de prensa del director del FMI para el Departamento del Hemisferio Occidental



Síganos en:
www.larepublica.co
Con más información sobre la investigación en México de Google y Amazon.

de la Universidad del Rosario, **Carlos Sepúlveda**.

Según las cifras del informe del Fondo, 45% de los trabajos de la región se encuentran en sectores de contacto intensivo, mientras que la cifra sería de 30% para los mercados emergentes; y solo uno de cada cinco podría realizarse de forma remota. Además, la región sería la que más tarde en volver a sus niveles prepandemia. Para el

FMI solo hasta 2023 se podría recuperar el PIB y hasta 2025 el ingreso real per cápita.

La entidad señala que todo este panorama podría traer graves implicaciones sociales y afectar los avances logrados en más de cinco años, con lo que ahora los principales retos para la región serían realizar cambios estructurales y fortalecer estos indicadores sociales.

Adicionalmente, el FMI explicó que las acciones políticas que implementaron los gobiernos, si bien ayudaron a mitigar el contagio y proteger vidas, dejan cifras significativas en la deuda pública y privada.

"Hay un reto fiscal para la región después de los apoyos de

los gobiernos, habrá niveles de deuda más altos y tendrán que enmarcar las políticas futuras para recuperar los espacios fiscales para estar listos si hay que responder a otro choque", comentó **Alejandro Werner**, director del Departamento del Hemisferio Occidental del FMI durante la presentación virtual de las perspectivas.

Para la entidad es necesario que la prioridad sigan siendo las políticas para contener la pandemia y consolidar la recuperación. Por lo que recomienda no levantar los apoyos de manera apresurada, siempre teniendo en cuenta la capacidad económica de cada país.



Carlos Sepúlveda
Decano Facultad de Economía Universidad del Rosario

"Como la recuperación implica reformas de fondo que son difíciles de concretar políticamente es importante en el camino focalizar acciones para generar empleo".



Julián Arévalo
Decano Facultad de Economía Universidad Externado

"El reciente acuerdo del G20 de ampliar los plazos en el pago de deuda para países en desarrollo permite ganar tiempo, pero obliga a ir adoptando medidas para después".

28%

DE LOS CASOS DE COVID-19 DEL MUNDO ESTABA EN LOS PAÍSES DE AMÉRICA LATINA Y EL CARIBE A FINALES DE SEPTIEMBRE.

El informe plantea que la deuda bruta del gobierno general para toda América Latina podría representar 73,3% del PIB para 2020 y 79% para 2021. "En algunas economías emergentes solo el camino de la reestructuración de la deuda permitirá que se puedan seguir adelantando acciones frente a la crisis generada por la pandemia", añadió **Julián Arévalo**, decano de la Facultad de Economía de la Universidad Externado.

El FMI concluye su informe reiterando que una recuperación más débil que se esperaba y la permanencia de la pandemia representará mayores dificultades para los gobiernos y además habría un impacto en la calificación crediticia de los países, pues la confianza de pago de los gobiernos puede verse afectada.



LAURA SOFÍA SOLÓRZANO
lsolorzano@larepublica.com

LABORAL. LA INICIATIVA SE ENFOCARÁ EN CREAR EMPLEO DECENTE

Crean acuerdo entre CAF y la OIT para favorecer empresas de Latinoamérica

BOGOTÁ

El Banco de Desarrollo de América Latina (CAF) y la Organización Internacional del Trabajo (OIT) se reunieron para firmar un memorándum de entendimiento para la cooperación en la promoción de oportunidades de trabajo decente en América Latina y el Caribe.

El presidente ejecutivo del CAF, **Luis Carranza** y el director regional para América Latina y el Caribe de la OIT, **Vinícius Pinheiro** firmaron el acuerdo.

"La firma de este memorándum de entendimiento es un tema crucial para CAF respecto

a cómo ayudamos a los países de la región, no a hacer frente a la pandemia sino a resolver temas estructurales que se han visto agravados por la pandemia", comentó **Luis Carranza**.

Según señaló el representante del CAF, se trata de temas de baja productividad, precariedad del empleo, poca capacidad de las empresas, micro, pequeñas y medianas y otros retos de productividad en las economías que podrían empezar a resolverse. "Es un hecho muy importante para trabajar por el desarrollo sostenible de nuestros países", añadió.

Pinheiro comentó cuáles son los componentes primordiales dentro de la cooperación; primero, ejecutar el empleo como centro de la recuperación económica; reconocer las empresas como el centro de las economías y, finalmente, construir una economía más sostenible.

"Es un llamado a todas las instituciones para que unan esfuerzos para apoyar los mandatos en la parte económica y social en ese esfuerzo de recuperación económica", añadió el representante de la OIT.



LAURA SOFÍA SOLÓRZANO
lsolorzano@larepublica.com



Ecopetrol S.A. convoca a la comunidad beneficiaria de los servicios de salud, a participar en la Audiencia Pública de Rendición de cuentas en salud, de la vigencia 2019.

La audiencia se llevará a cabo el día jueves 26 de noviembre de 2020 a las 04:00 p.m. a través de conexión vía streaming dada la contingencia por la pandemia de covid-19 y el aprovechamiento de las herramientas tecnológicas.

Para mayor información consultar en
www.ecopetrol.com.co

www.ecopetrol.com.co