

## Los enfoques del Plan

Si bien se da un enfoque de mujer al Plan de Desarrollo 2020-2024, especialmente en los temas de seguridad, empleo, educación y superación de pobreza, también se incluyó uno diferencial por creencia religiosa, pertenencia étnica

o racial, discapacidad y ubicación geográfica, tal como lo recomendó el Consejo Territorial Distrital de Planeación. Además, se enfatizó en la cultura ciudadana y la participación para acercar a la ciudad al "Nuevo contrato

social y ambiental", así como se dio un enfoque territorial sobre el que se estructuró el capítulo de la ciudad región, en el que la administración trabajará de la mano con la Gobernación y los municipios aledaños a la capital.



énfasis en la alimentación y algunos servicios básicos como la salud y la educación".

Por ello, el cabildante Diego Laserna indica que en los próximos meses se deberán priorizar metas como la generación de empleo para al menos 200 mil personas, "mujeres cabeza de hogar, jóvenes especialmente en primer empleo, jóvenes NINI - en los que se incluyen jóvenes en acción-, personas con discapacidad, víctimas del conflicto, grupo étnico y/o teniendo en cuenta acciones afirmativas", así como garantizar el acceso a dispositivos e internet para 100 mil estudiantes vulnerables.

Además, sostiene que será importante crear las herramientas de crédito para 74 mil mipymes, mientras que con respecto a la pandemia considera necesario priorizar la formalización del 40% de los empleados de la salud, en las subredes, "que es un problema grande, que no combate el virus en sí, pero es un reto que debemos enfrentar".

Por su parte, la concejal Carolina Arbeláez (Cambio Radical) reconoció que, además del enfoque de género y la integración regional, la inversión social es uno de los puntos a resaltar del Plan, aunque asegura que no se garantiza un ingreso mínimo. "Es una ayuda muy bien intencionada, pero hay que ir un poco más a fondo en el tema para conocer a quiénes va focalizada y por cuánto tiempo será, porque esta no puede ser permanente".

Otros puntos sobre los que la administración deberá tomar acciones rápidas tienen que ver con la conformación de tres nuevas entidades aprobadas en el marco del Plan: la Agencia Distrital para la Educación Superior, la Ciencia y la Tecnología, que se encargará de propiciar una oferta educativa de más de 20 mil cupos a nivel superior; la Agencia de Analítica de Datos del Distrito, que hará el procesamiento, análisis y almacenamiento de información pública y privada, y el Fondo de Desarrollo Turístico de Bogotá, para fomentar este sector en la ciudad.

Al respecto, Arbeláez dice que faltaron estudios rigurosos y detalles sobre la Agencia de Datos. "No teníamos muy claro cómo iba a funcionar, faltó información de cómo se manejarían los datos y el papel de la ETB. Con respecto a la Agencia de Tecnología, debo reconocer que la secretaria de Educación, Edna Bonilla, fue muy juiciosa, me explicó cómo iba a funcionar y me presentó un informe riguroso de sus planes".

Por ahora, el siguiente paso del Distrito será pensar en la armonización del presupuesto que evidentemente estará pensado en atender la emergencia, mientras desde ya el Concejo prepara una comisión accidental para hacerle seguimiento a la creación del operador público de Transmilenio. La actividad tanto en la administración como en el Concejo no parará, pues ahora el Distrito trabaja en el Plan de Ordenamiento Territorial que esperan presentar lo más pronto posible, por lo que se promete otra gran discusión, pero esta vez relacionada con el crecimiento de la ciudad. ■

fortalecer las políticas económicas y sociales para una ciudad pospandemia.

Para el politólogo de la Universidad Externado Bethoven Herrera, es importante resaltar que la ciudad de hoy es diferente a la que había en campaña. "En las elecciones los temas centrales fueron la Van der Hammen, el metro y la séptima, pero luego vinieron las protestas y López tuvo que responder con planeación de políticas para los jóvenes. En parte, así se creó la misión de sabios para la educación. Ahora le toca responder a la pandemia, para mantener controlados los contagios, pero también debe pensar en la seguridad alimentaria, el desempleo y los impuestos".

En este sentido, Esteban Nina, profesor de la Universidad Javeriana, indica que es importante fortalecer una política social integral y generar mayores ingresos a la ciudadanía ante el aumento del desempleo y la imposibilidad del sector informal de salir a las calles. "Creo que eso no quedó muy explícito en el Plan y se debe ir más allá, porque la crisis va a aumentar. Bogotá había avanzado bastante en los últimos 10 años en reducción de la pobreza y ahora deberá hacer especial

Suscríbete a

# EL ESPECTADOR

## PLAN PROFESORES

Por solo

# \$325 diarios

y recibe acceso a



# TOMi

.digital

por 6 meses

que te entrega miles de recursos,  
clases interactivas,  
cursos virtuales  
y actividades evaluativas  
para complementar su formación.

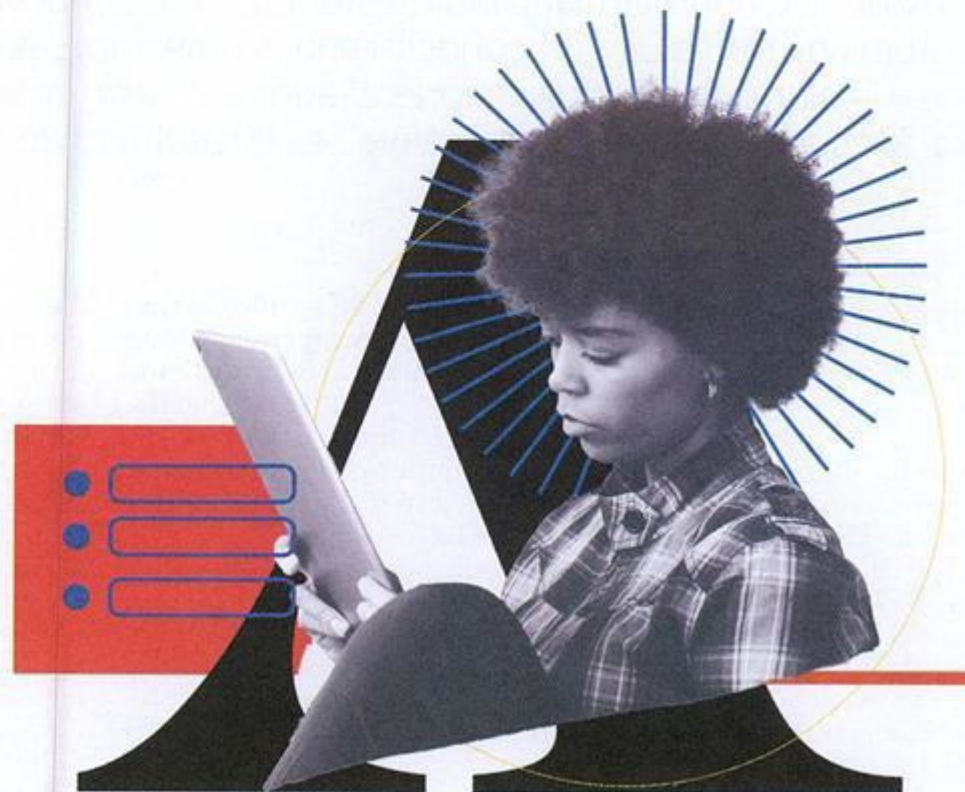

profesores.elespectador.com

SUSCRÍBETE

# EL ESPECTADOR

Aplican términos y condiciones. Oferta dirigida a personas que demuestren su condición de docentes de instituciones educativas acreditadas, de naturaleza pública o privada, de educación básica o superior, técnica de formación académica o de formación para el trabajo, que sean docentes en Colombia o fuera de Colombia, mayores de edad y que deseen suscribirse al "Paquete Premium Digital Anual" de El Espectador.com. Vigencia de esta promoción del 20 de noviembre de 2019 al 30 de junio de 2020. No acumulable con otra promoción u oferta, aplica solo para suscripciones nuevas y el suscriptor solo podrá acceder a ella por una única vez. El docente suscriptor adquirirá el plan Premium por un valor anual de \$118.300 (30% menos de la tarifa plena); valor que podrá pagarse en su totalidad o de manera diferida en máximo 12 cuotas. Adicionalmente, esta promoción otorga a los docentes una suscripción estándar gratis a Tomi.digital por seis (6) meses redimibles a través de un código que se enviara al suscriptor vía correo electrónico.