

Síguenos en: **facebook** **twitter** **Google**

facebook.com/elnuevodiaibague

@nuevodiaibague

gplus.to/elnuevodia

Geocalizadas I

InfoComercio recopilará los datos de establecimientos comerciales de las 50 ciudades más importantes de Colombia con sus áreas metropolitanas, informó la compañía para la vigencia 2013.

Geocalizadas II

En total, se precisa que unas 211 mil 262 manzanas de las 50 ciudades se presentarán de forma geocalizada en la plataforma de Google Earth, lo que dará a conocer las tendencias del mercado.

**Clima I**

Tras una alianza estratégica entre Termobarranquilla S.A. E.S.P. - Tebsa, el Ideam y el Ministerio de Ambiente, se puso en servicio 10 estaciones hidrometeorológicas con tecnología de punta.

Clima II

El proyecto, de una inversión de 700 millones de pesos, beneficia a unos cinco millones de habitantes de 88 municipios y cuatro departamentos, ubicados en zona hidrográfica del Bajo Magdalena.

Después de cuatro meses de entrar en vigencia

“Tributaria complica la vida a contribuyentes”

Expertos consideran que pese a lo que se prometía con la reforma tributaria era simplicidad, lo que se ha registrado en los primeros meses de vigencia, es una norma complicada para los contribuyentes.

BOGOTÁ, COLPRENSA

A cinco meses de haber entrado en vigencia la reforma tributaria de final de 2012, continúan las críticas a los cambios al sistema que para los analistas se volvieron un “laberinto” para los contribuyentes.

El exdirector de impuestos y aduanas Rafael Isaza González afirmó que con la reforma habrá doble trabajo para las personas.

El asesor tributario para varias compañías indicó que la Ley en vez de simplificar el

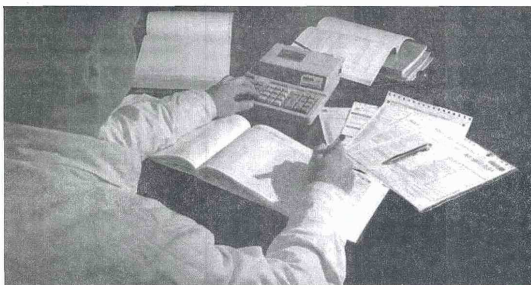

COLPRENSA - EL NUEVO Día

Natasha Avendaño, asesora de la Dirección General de la Dian, dijo que “el sistema de retención del Crece busca que las actividades que tienen unos márgenes de rentabilidad más bajos tengan unas retenciones más bajas”.

SÍNTESIS

Sobre el Impuesto para la Equidad o también llamado Contribución Empresarial para la Equidad (Cree), el experto indicó que exige un doble trabajo para los empresarios y personas naturales que están obligados a declararlo y pagarlo. Criticó “el tedioso manejo de las retenciones en la fuente” y agregó que “la labor de los funcionarios de impuestos será más agobiante. Lo lógico habría sido conservar una sola declaración, con una tarifa de 34% en los dos próximos años y luego del 33 por ciento”.

La Ley estableció que hasta 2015 la tarifa del Cree será de nueve por ciento, lo que deja al impuesto sobre la renta con tarifa del 34 por ciento. Después de esa fecha, se bajará al ocho por ciento, dejando al importador en 33 por ciento. Según Natasha Avendaño, asesora de la Dirección de la Dian, no es posible hacer una sola declaración por el impuesto sobre la renta y por el Cree”.

sistema lo que hace es volverlo más complejo.

Con el Impuesto Mínimo Alternativo (Iman) y el Impuesto Mínimo Simplificado (Imas), los dos nuevos métodos para calcular el impuesto sobre la renta, se le agregó más complejidad.

Este sistema busca que las personas paguen un mínimo de su impuesto y no acudan a las exenciones para poder pagar menos.

Según Isaza, en vez de haber establecido estos métodos, se hubiera podido establecer un porcentaje máximo de exenciones y deducciones, por ejemplo del 45 por ciento para los asalariados.

La reforma tributaria estableció techos a ciertas exenciones; por ejemplo, los apor-

tes voluntarios a fondos de pensiones y a las cuentas AFC que se efectúan desde este año no podrán exceder tres mil 800 UVT (unidad valor tributario) (\$101,9 millones).

Con la reforma se creó un Iman para los trabajadores por cuenta propia.

Isaza dijo que en el caso de estos era preferible “fijar un porcentaje único, superior a 45, para los asalariados.”

“Pero conservando el sistema tradicional de depura-

ción de la renta, que ofrece mayor seguridad que un sistema cedular, según el cual los impuestos se determinan de acuerdo con la actividad que se realice, pues solo permite un mínimo de deducciones”.

“Hablar de simplicidad, cuando en la mayoría de los casos, los contribuyentes personas naturales, deben efectuar un doble trabajo, es todo lo contrario a lo que se prometió en la reforma tributaria”, puntualizó.

NUÉVOS PLAZOS PARA DECLARAR EL CREE

La Dirección de Impuestos y Aduanas Nacionales de Colombia, Dian, informó que con el fin de facilitar la declaración y pago del nuevo impuesto sobre la renta para la equidad, mejor llamado el Cree, se expidió el Decreto 1102, del 28 de mayo de 2013, que amplió los plazos establecidos para el cumplimiento de dichas obligaciones.

Cerca de 225 mil sociedades jurídicas y personas naturales que están obligadas a declarar y pagar este tributo aportarán al beneficio de los trabajadores, la generación de empleo y salud. El recaudo del Cree estará destinado a financiar el Sena y el Icbf, y los aportes a la salud a partir del 2014.



COLPRENSA - EL NUEVO Día

Los cultivadores amenazaron con adelantar nuevas protestas.

Se levantó de la mesa

Comité de dignidad papera amenaza con nuevo paro

BOGOTÁ, COLPRENSA

El Ministerio de Agricultura informó, a través de un comunicado, que el pasado 31 de mayo los representantes del Comité Nacional por la Dignidad Papera se levantaron de la mesa de trabajo y amenazaron con convocar nuevas movilizaciones.

Estas reuniones hacían parte del cronograma de los compromisos asumidos por el Ministerio con los representantes del comité que permitieron levantar el paro.

La inconformidad, por parte del gremio, se mostró durante la reunión de la mesa de semilla, cuando rechazaron la presencia de Federación Colombiana de Productores de Papa (Fedepapa).

El encuentro terminó con una comunicación en la que dejan constancia de que si se sostiene la presencia de dicha Federación en las mesas de trabajo, convocarán a nuevas movilizaciones.

Voluntad

Sin embargo, el Ministerio ratificó su voluntad de diálogo y “el compromiso

de continuar avanzando en el cronograma y en las mesas pactadas.

“Siempre y cuando, la regla que prime sea la de la participación democrática, para encontrar alternativas que permitan mejorar las condiciones del sector papero a lo largo de la cadena productiva”, señaló esa cartera en un comunicado.

Hasta ahora se había avanzado en reuniones preliminares de comercio exterior, crédito y financiamiento, con el propósito de atender algunos casos de productores en situación crítica.

SÍNTESIS

Los voceros del comité ya habían rechazado anteriormente la presencia de delegados de Fedepapa, cuando el Ministerio aseguró que “en ningún momento el levantamiento del pasado paro papero estuvo condicionado a la exclusión de Fedepapa, como gremio cúpula del sector papero nacional, ni a la de ningún otro representante regional de la institucionalidad, con los cuales se han venido construyendo propuestas del desarrollo integral”.

Ya había hecho parte de la entidad

Nuevo superintendente para la defensa del consumidor

BOGOTÁ, COLPRENSA

Jorge Enrique Sánchez Medina asumió ayer como nuevo superintendente Delegado para la Protección del Consumidor de la Superintendencia de Industria y Comercio (SIC).

Sánchez ya había ocupado este mismo cargo entre 2007 y 2010. El funcionario en mención se venía desempeñando como asesor de la Secretaría Jurídica de la Presidencia de la República.

También ha laborado como abogado sustanciador de la Corte Constitucional y de la Corte Suprema de Justicia.

El cargo

La delegatura en la que se desempeñará tiene la responsabilidad de “proteger, promover y garantizar la efectividad y el libre ejercicio de los derechos de los consumidores”.

Entre sus funciones están “investigar y decidir procesos administrativos que violen

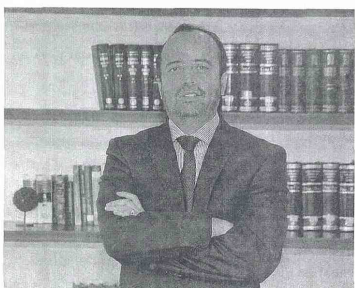

COLPRENSA - EL NUEVO Día

Jorge Enrique Sánchez Medina, nuevo superintendente Delegado para la Protección del Consumidor de la SIC.

PERFIL

Sánchez Medina es abogado de la Universidad Externado de Colombia, especialista en Derecho Económico y tiene un diplomado en Análisis Económico del Derecho de la misma institución, también es Master en Leyes LL.M. de la Universidad de Northwestern de Chicago (Estados Unidos) y un CBA del Instituto de Empresa de Madrid. Es docente de la Universidad Jorge Tadeo Lozano en los temas relacionados con derecho de la competencia y el consumo.

los derechos de los usuarios en materia de servicios de comunicaciones”.

Así mismo, determinar “las fallas en un producto, incumplimiento de garantías, información engañosa, incumplimiento de incentivos ofrecidos para la adquisición de bienes o servicios e inconvenientes con el precio o pago de los mismo”.

Afecta a empresarios colombianos

Palmicultores del país alertan comercio ilegal desde Ecuador

CALI, COLPRENSA

Durante el Congreso Nacional de Cultivadores de Palma de Aceite, se reveló que el contrabando y el lavado de dinero, factores que afectan a todos los sectores de la economía, no son ajenos al palmicultor y hoy manejan 30 por ciento del mercado.

“Conocemos operaciones de compra de aceite con dinero en efectivo, en unas cuantías que nadie normalmente maneja.”

“Traen el producto a territorio colombiano de Ecuador y lo venden a la tercera parte de lo que fueron comprados”, afirmó Jens Mesa Dishington, presidente Ejecutivo de Fedepalma.

Llamado

El sector hizo un llamado al Gobierno nacional y puntualizó en la necesidad de fortalecer las medidas de protección, respecto a la producción excedentaria de aceite que tiene el país vecino.

Dicha producción está en



COLPRENSA - EL NUEVO Día

Jens Mesa Dishington, presidente ejecutivo de Fedepalma.

alrededor de 280 mil toneladas por año, cifra que, según ellos, ingresa al mercado colombiano no utilizando las mejores prácticas de comercio y no ciñéndose a la legalidad adecuada.

AFECTAN PRODUCCIÓN NACIONAL

El presidente de Thin Oil Products, Carlos Corredor, consideró que los acuerdos negociados van en contra de la lógica económica, y señaló que “estamos exportando e importando palma, pero la que llega de Ecuador no tiene las mismas condiciones frente al Fondo de Estabilización de Precios (FEP) y vulnera a los empresarios.”