

Síguenos en: **facebook** **twitter** **Google**

facebook.com/elnuevodiaibague

@nuevodiaibague

gplus.to/elnuevodia

Formalización I

En los últimos dos años se han formalizado en Colombia más de 240 mil empresas, y se estima que más de la mitad de ellas lo hicieron aprovechando los beneficios de la Ley de Formalización Empresarial.

Formalización II

La información fue entregada por el ministro de Comercio, Industria y Turismo, Sergio Díaz-Granados, durante la clausura del VII Foro Colombiano de la Micro y la Pequeña Empresa que tuvo lugar en Pereira.

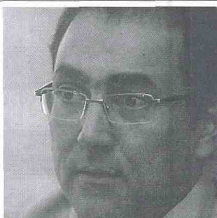
**Formalización III**

"Nos interesa ayudar al sector empresarial para que continúe en este proceso de formalización y, al mismo tiempo, se formalice el empleo", dijo, al destacar también el Programa Compre Colombiano.

Caída

Los precios internacionales del aceite de palma cayeron 25 por ciento durante las últimas semanas. El contrato de entrega para este mes disminuyó 8.5 por ciento a cerca de US\$739 dólares por tonelada.

Gobierno nacional anunció que hoy será radicada

Conozca lo que le espera con la actual Reforma Tributaria

» Sepa desde ya algunos detalles esenciales de la nueva Reforma que debe tener en cuenta y que de seguro son de sus interés.

BOGOTÁ, COLPRENSA

Si usted gana menos de dos millones 300 mil pesos al mes no pagará el impuesto sobre la renta.

Esta es una de las apuestas del proyecto de Reforma Tributaria que presentó el martes el Gobierno nacional para acabar con la inequidad en Colombia.

En el país, solo 1.1 millones de ciudadanos declaran renta, de un total de 4.6 millones que la pagan. Actualmente, 3.5 millones de personas pagan tarifas efectivas de cerca de seis por ciento, vía retenciones, mientras que los de mayores ingresos tienen tarifas efectivas de alrededor de cinco por ciento.

El cambio

La situación cambiará. Con la reforma se implementará el Impuesto Mínimo Alternativo (Iman), el cual busca que a partir de los dos millones 300 mil pesos se pague una tarifa progresiva hasta de cinco por ciento, para los salarios de ocho millones de pesos.

Por encima de este, se pagará una tarifa progresiva hasta 15 por ciento, la cual se empezará a aplicar desde los 25 millones de pesos mensuales.

A pesar del aumento en las tarifas, los contribuyentes



COLPRENSA - EL NUEVO DÍA
Mauricio Cárdenas, ministro de Hacienda y Crédito Público, dijo que espera que con la "reducción del 13.5 por ciento en los impuestos al empleo y su sustitución con un gravamen a las utilidades, migren un millón de personas de la informalidad a la formalidad".

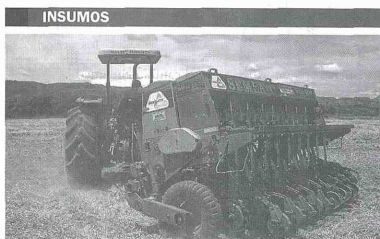

INSUMOS
Los insumos de las cadenas productivas agropecuarias pasarán del 16 por ciento al cinco por ciento, para aliviar la carga de impuestos pagados que deban ser cobrados por la empresa y se le permite descontar su pago del impuesto de renta. Esto elimina la figura de devolución en efectivo y mejora el flujo de caja de las empresas.

A MANERA DE EJEMPLO

Un empleador que contrate una persona que devengue menos de seis millones de pesos mensuales, ya no tendrá que hacer aportes al Icbf, Sena y a la salud, sino que va a pagar un nuevo impuesto, el IE, y con cargo a él se va a cubrir el costo de esas entidades. De esta manera, la carga que hoy lleva la nómina pasa a ser un gravamen a las utilidades, permitiéndoles a los sectores intensivos en trabajo, crear más puestos formales.

podrán seguir gozando de los beneficios tributarios; sin embargo, algunos tendrán modificaciones, como en el de las cuentas AFC, a las cuales se les pone un tope de hasta 100 millones de pesos al año.

Continúa tarifa

El otro objetivo clave de la reforma es la generación de empleo formal.

Colombia tiene los costos laborales más altos de la región, lo que incentiva a la informalidad, que según cálculos del ministro de Hacienda, Mauricio Cárdenas, es del 66 por ciento.

El proyecto pretende reducir los aportes laborales del 29.5 por ciento a 16 por ciento. El Icbf, el Sena y la salud serán financiados a través de un tributo que se pon-

SIN IVA A LOS RESTAURANTES

Como ya lo había dicho el Ministro, se reducirán de siete a tres las tarifas del IVA. La canasta familiar seguirá siendo exenta, es decir, con la tarifa del cero por ciento. Los restaurantes serán otros de

DATO

Con la nueva reforma, se crea un impuesto al consumo de lujo para los bienes que hoy se encuentran al 20 por ciento, 25 por ciento y 35 por ciento. Es decir que bienes y servicios como los vehículos y aerodinos, que tienen esas tarifas, se bajan al 16 por ciento y se les crea el impuesto al consumo que cubre esa diferencia.

los beneficiados con la reforma. A todos se les elimina el IVA de 16 por ciento y se les crea un impuesto al consumo de siete por ciento, con el fin de acabar la evasión en este sector.

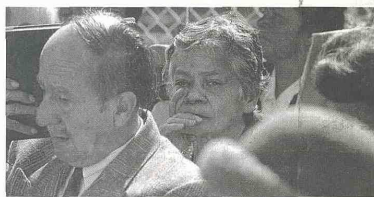
Y LAS PENSIONES

Los colombianos de pensiones altas, de más de \$10 millones mensuales, aportarán con la reforma tributaria. La intención es gravar con un impuesto inferior al de los trabajadores activos, pero con un impuesto a quienes tengan pensiones superiores a \$10 millones, dijo el ministro de Hacienda, Mauricio Cárdenas. Actualmente, según el artículo 206 del Estatuto Tributario, las pensiones solo tienen que pagar el gravamen a partir de las mil UVT, es decir, más de \$26 millones. En el proyecto de reforma del exministro de Hacienda, Juan Carlos Echeverry, se pensaba gravar las pensiones que excedieran los \$13 millones. Según un estudio del Banco Mundial (BM), la exención de renta a las jubilaciones representa el 40 por ciento de los costos fiscales en Colombia y el 0.18 por ciento del Producto Interno Bruto (PIB).

drá a las utilidades.

La tarifa del impuesto de renta a personas jurídicas seguirá siendo del 33 por ciento.

Sin embargo, esta se dividirá en dos: una tarifa del 25 por ciento, el impuesto

Ordinario, y una del ocho por ciento, que corresponde al Impuesto para la Equidad (IE). Del IE, 2.2 por ciento se destinarán al Icbf, 1.4 por ciento, al Sena, y 4.4 por ciento, a la salud.

Ayer se posesionó

Pablo Felipe Robledo quedó al frente de la SIC

BOGOTÁ, COLPRENSA

En la ciudad de Pereira y ante el Ministro de Comercio, Industria y Turismo, Sergio Díaz-Granados, se posesionó Pablo Felipe Robledo Del Castillo, como Superintendente de Industria y Comercio.

El acto se efectuó en el marco del VII Foro Colombiano de la Micro y la Pequeña Empresa.

El nuevo Superintendente de Industria y Comercio (SIC), Pablo Felipe Robledo, quien comenzó a ejercer desde ayer, nació en Manizales pero creció en Pereira.

Estudio derecho en la Universidad Externado de Colombia, allí mismo hizo una maestría, fue profesor de la Universidad de los Andes y ejerció como abogado por 15 años.

Al Gobierno nacional llegó en 2010 a ocupar el viceministerio del Interior y de Justicia.

Reto

Robledo señala que llega a



COLPRENSA - EL NUEVO DÍA
Pablo Felipe Robledo Del Castillo también fue miembro de las Cámaras de Comercio de Bogotá y Pereira y del colegio de Abogados Comerciantes y del Instituto Colombiano de Derecho Procesal.

la Superintendencia con el reto de "dotar a las autoridades administrativas de las funciones jurisdiccionales, para que actúen como juez de la República en unos determinados asuntos de carácter técnico".

Y agregó que "las autoridades administrativas que han sido dotadas de esas funciones jurisdiccionales y que el legislador les ha dado la confianza para que actúen como juez, honran esa confianza", sostuvo.

Investigaciones

De otra parte, Robledo no quiso referirse a las investigaciones que se efectúan a diversas firmas, como en el sector de las telecomunicaciones, la venta de agua en bloque y las Cámaras de Comercio.

Puntualmente, sobre la licitación 4G, en la que se ha denunciado que la participación de Claro podría llevar a una posición dominante del mercado, reiteró: "sólo me pronunciaré cuando se tomen decisiones".

Para modernización empresarial

Bancóldex prestó \$1.3 billones

BOGOTÁ, COLPRENSA

El presidente de Bancóldex, Santiago Rojas, anunció la creación de dos líneas de crédito antes de finalizar el 2012.

Una será para el fortalecimiento productivo del sector hotelero y de agencias de viaje, y otra para la mejora de impacto ambiental.

Esta última, "orientada tanto al control de emisiones y residuos, como a la adquisición de tecnologías para el aprovechamiento de energías alternativas".

Frente al impacto de la ola invernal, los colombianos han solicitado entre agosto de 2011 y julio de 2012, recursos por más de 51 mil millones de pesos para la mitigación y recuperación de sus negocios.

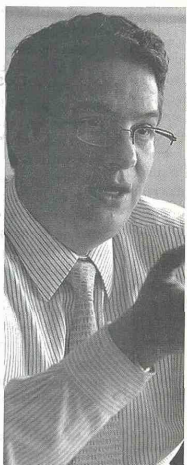
**PRÉSTAMOS**

Con la modalidad ya mencionada, el Banco ha otorgado préstamos por un billón 200 mil millones de pesos destinados a la ampliación de capacidad de planta, adquisición de nuevas tecnologías y mejora del impacto ambiental de las empresas. "De estos recursos, el 68 por ciento, es decir con más de 900 mil millones de pesos, se atendió al segmento Mipyme", indicó Rojas.