

ECONOMÍA

Bus del accionista

Del 5 al 8 de diciembre estará ubicado en el Éxito La Rosita el bus del accionista de Ecopetrol, en horario de atención de 11 a.m. a 7 p.m. Los accionistas podrán tener atención personalizada por orientadores de la empresa petrolera.

Premio cervicero

Ernst & Young entregó el premio al Emprendedor Emergente a Berry Silberwasser, fundador de Bogotá Beer Company. La compañía ya distribuye sus reconocidas cervezas en Bucaramanga mediante John Restrepo A. y Cia S.A.

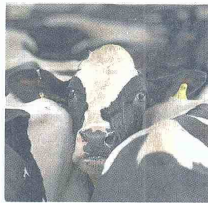

Recursos de ganaderos

Los ganaderos han recibido \$3,3 billones en el gobierno de Juan Manuel Santos, aseguró el ministro de Agricultura, Juan Camilo Restrepo. El Gobierno Nacional recibió duras críticas por parte de los ganaderos durante su Congreso bianual.

Caso Interbolsa

La Bolsa de Valores de Colombia, BVC, dio a conocer que la acción del holding Interbolsa continuará suspendida hasta el 13 de enero de 2013. La decisión se tomó, según explicó la BVC, con el fin de proteger a los inversionistas.

MONEDAS		CAFÉ		OVR		TASAS		PETRÓLEO		DEVALUACIÓN		INFLACIÓN		ORO		
Hoy	Ayer	Libra Bolsa de Nueva York		Hoy	Ayer	Nacional	Dólares por barril	Hoy	Diaria	\$0,01	Mensual	Acumulada	Compra	Hoy	Venta	
TRM DÓLAR	1.813,73	1.817,33		\$204,2297	\$204,2188	DTF EA	TCC EA	Brent	WTI		0,16%	2,48%	\$92.166,31	\$100.180,77		
Dólar (c)	1.800	1.800		US\$1,53	US\$1,59	5,34%	3,54%	110,92	89,09		Noviembre	2012	Ayer			
Dólar (v)	1.870	1.870		CACAO						Corrido año	-6,63%		\$93.094,48	\$101.189,65		
Bolívar Fuerte	421,80	424,32		Para noviembre 2012		Internacional		Ayer		90 días	1,46%	PAAG	Plata			
Bolívar F* (v)	\$180	\$180		US\$2,528,86 (tonelada)		Libor	Prime	Brent	WTI	12 meses	-0,17%	Aplica para el mes siguiente				
Bolívar F* (c)	\$120	\$120		http://www.lccoo.org/		0,526%	3,25%	110,76	88,07			Octubre	Septiembre	Compra	Hoy	Venta
Euro	2.370,54	2.357,00										0,15%	0,28%	\$1.559,04	\$1.584,77	\$1.948,80
*Cassa Cambio												Porcentaje de Ajuste Año Gravado			Ayer	\$1.980,96

Buscan visibilizar el trabajo de las mujeres

Dane calculará cuánto aporta a la economía el trabajo no remunerado

«El próximo año, el Dane comenzará a recolectar datos para calcular el peso real que tiene el trabajo no remunerado relacionado con la economía del cuidado».

NOHORA CELEDÓN
ncoledon@vanguardia.com

El director del Dane, Jorge Bustamante, anda de gira por el país para sensibilizar a la comunidad académica y funcionarios acerca de la importancia de conocer y calcular el aporte del trabajo no remunerado a la economía nacional, trabajo que, por lo general, es ejercido por las mujeres.

Ayer el turno en la «correría» fue para Bucaramanga, donde la autoridad nacional en materia de estadística realizó el foro llamado «Uso del tiempo y trabajo no remunerado».

De acuerdo con el Dane, en promedio la carga laboral de las mujeres es de 72,4 horas a la semana, de las cuales 40,4 son remuneradas y 32 son no remuneradas. Los hombres, mientras tanto, trabajan 10,8 horas menos a la semana que las mujeres, pero tienen más horas remuneradas que ellas: en total 48,5 horas pagas.

Al día las mujeres trabajan en promedio 4,5 horas no remuneradas, mientras que los hombres laboran 1,8 horas en promedio sin remuneración al día.



El foro «Uso del tiempo y trabajo no remunerado» se llevó a cabo en la sede principal del Sena de Bucaramanga.

«La pregunta es por qué las mujeres ganan menos si tienen igualdad de niveles educativos a los hombres, o superiores, por un problema de idiosincrasia, de cultura, de discriminación... no tenemos explicación», señaló Bustamante.

Ponerle cifras

Este trabajo no remunerado, pese a que es poco reconocido, tiene un impacto en el Producto Interno Bruto que el Dane debe calcular, según lo ordenó la Ley 1413 de 2010, también llamada la Ley de la Economía del Cuidado.

«Vamos a hacer lo que se llama en economía, una cuenta satélite en el contexto de

las cuentas nacionales, o sea cuánto participan el trabajo no remunerado de las familias en el contexto de la economía nacional y de eso cuánto aportan las mujeres y cuánto los hombres», explicó Bustamante. Hasta ahora se han practicado pruebas piloto en Cali de esta nueva medición, pero el próximo año se espera que empiece a aplicarse en todo el país.

De acuerdo con la economista y exsenadora Cecilia López, quien también participó en el foro, en otros países como México se ha identificado que el tiempo no remunerado puede representar hasta 20% del PIB nacional. Para la experta, la economía del cuidado,

SABÍA USTED QUE...
el que el país avance en equidad laboral entre hombres y mujeres es requisito para ingresar a la Organización para la Cooperación y el Desarrollo Económico, Océde.

es decir esas labores domésticas y referentes a la atención de menores y ancianos que no tienen remuneración, subsidia los rendimientos de los hogares.

La idea es que al conocer estas cifras se puedan crear políticas para incentivar la equidad entre hombres y mujeres en materia de trabajo.



Entre 3% y 5% de incremento son las apuestas para el salario mínimo en 2013, cuya discusión empezó ayer.

Atado a la inflación sería el peor escenario
Salario mínimo estaría entre \$583.000 y \$595.000

COLPRENSA, BOGOTÁ

Un sondeo con las partes y algunos analistas, concluye que el incremento del salario que devengan más de un millón de trabajadores podría estar entre el 3% y el 5%.

En el peor de los escenarios el aumento estaría atado a la inflación de 2012, que según los resultados de la encuesta que realizó el Banco de la República con 40 expertos, cerraría en promedio en 3,03%, equivalentes a \$583.701.

Leonardo Villar, director de Fedesarrollo, propuso incrementar el salario mínimo en cerca de 3% y agregó que «hay que esperar cómo termina la inflación, pero está previsto que esté alrededor de 3%, entonces un aumento de esa magnitud sería lo más recomendable».

Si se sigue la fórmula técnica, en la que se tiene en consideración la inflación causada en 2012 (3%); la inflación esperada, que según el Emisor, estará entre 2% y 4%; y la productividad, en la que la mayoría coincide que sea de 1%; esta discusión sube automáticamente a 4%, equivalente a \$589.368. «Un rango entre 3% y 5% es razonable porque lo más probable es que la inflación esté sobre 3% y la productividad crezca 1%», afirmó Stéfano Farné, director del Observatorio Laboral de la Universidad Externado.

Desde ahí, comienza la discusión política entre las partes. Los sindicatos afirmaron hace unos días que el incremento del mínimo debería estar entre 7% y 10%.

ESCENARIOS POSIBLES

La Asociación Nacional de Instituciones Financieras, Anif, fue el primer gremio en fijar su posición al plantear un alza que pase de los \$566.000 vigentes, hasta cerca de \$590.000.

Anif afirmó que un salario superior al 4,2% amenazaría la doble meta de reducir el desempleo por debajo del 10% en 2013 y lograr elevar el número de empleos formales en los próximos tres años.

Rafael Mejía, presidente de la SAC y del Consejo Gremial Nacional, afirmó que los cálculos no se pueden sacar a la ligera, por lo que hay que tener en cuenta los parámetros que determinan el ingreso mínimo que fija el Gobierno. Incluso el vicepresidente, Angelino Garzón, expresó que no encontraría ninguna explicación en que representantes de las centrales obreras como Julio Gómez, aceptaran un reajuste por debajo de la inflación causada.

Si los empresarios y el Gobierno ceden un poco, el aumento sería de 4,5%, equivalente a \$592.202. Otro escenario probable sería un alza al 5% (\$595.035). Una cifra que esté por encima de ese valor, podría impulsar la economía vía mayor demanda, pero podría afectar la generación de empleo.

Por ahora, la Comisión de Concertación Políticas Laborales y Salariales tendrá cuatro reuniones que van hasta el 15 de diciembre, y en las que se definirá en cuánto se va a aumentar el mínimo para el próximo año.

Minagricultura dice que hay importaciones lácteas excesivas

Al país están entrando los «quesos análogos»

Lo que nos faltaba: al país están llegando los llamados «quesos análogos». Primero, fue con el lactosuero, un subproducto en la fabricación de quesos que se introduce al mercado nacional en polvo y que es utilizado para las famosas leches saborizadas.

Ahora se habla de los «quesos análogos», es decir, aquellos que tienen cara de queso y saben a queso, pero no tienen las propiedades alimenticias del queso.

De acuerdo con el ministro de Agricultura, Juan Camilo Restrepo Salazar, esos quesos tienen como principal componente el caseinato, una fuente diferente a la leche, pero que da características similares a las encontradas en el producto tradicional.

Los quesos análogos son confeccionados a partir de proteínas y grasas vegetales. Son una imitación.

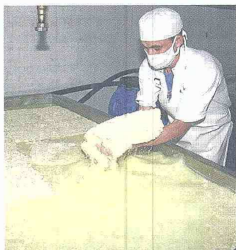

El Minagricultura le pidió a la Dian medidas pertinentes. Igualmente, se evalúan las salvaguardias definidas en los respectivos acuerdos.

Las condiciones generadas son muy similares pero sus propiedades nutricionales son muy lejanas al producto obtenido directamente de la leche, compitiéndole deslealmente.

En consecuencia, el jefe de la cartera agropecuaria le solicitó a la Superin-

ENTRADA MASIVA

Restrepo Salazar dijo que hay un sobredimensionamiento de esas importaciones lácteas, las cuales están distorsionando el mercado local y de paso, deprimen el precio pagado por la leche cruda al productor. Esos productos están llegando de Chile, Argentina y Ecuador y pasaron de 3.000 mil toneladas en el 2011 a cerca de 16 mil toneladas al cierre de 2012.

«Tales importaciones han rebasado las cantidades previstas en los acuerdos y sin embargo, los volúmenes extracontingentes pagan aranceles preferenciales, lo cual altera el mercado interno y genera menores ingresos al fisco nacional», explicó el Ministerio de Agricultura.

dustria determinar si esta promoción de quesos análogos se califica como una competencia desleal.

«Si lo estima procedente investigar sobre el mercado de los caseinatos en el territorio nacional, definir si puede incurrirse en un engaño a los consumidores, a quienes se les debe mantener lo suficientemente informados con el fin de obtener una mayor comprensión de las declaraciones específicas del producto e identificar que estos no cumplen con el mismo valor nutricional de la leche», agregó Restrepo Salazar.