

## Información

Si desea que EL NUEVO DÍA visite su barrio o esté al tanto de alguna problemática, no olvide escribirnos al correo electrónico [ibaguecomunitaria@elnuevodia.com.co](mailto:ibaguecomunitaria@elnuevodia.com.co) o llamar al 2770050.

## Ley Seca I

Con el propósito de garantizar un partido en paz, la Comisión Local de Seguridad, Comodidad y Convivencia, determinó que hoy habrá Ley Seca en el perímetro del estadio "Manuel Murillo Toro".

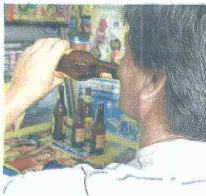

## Ley Seca I

La medida se hará efectiva desde la calle 36 hasta la calle 39 entre carrera 4ª Tamañá y la Avenida Boulevard de las Brisas. La hora de restricción de consumo de licor será las 24 horas del día.

## Mujeres Ecco

Por la buena dinámica empresarial que tienen las mujeres en la ciudad, la CCI ha querido replicar la estrategia Mujeres Ecco Emprendedora Colombianas por la Competitividad de la Cámara de Comercio de Bucaramanga.

Síganos en: [facebook](https://www.facebook.com/elnuevodiaibague) [@elnuevodiaibague](https://twitter.com/elnuevodiaibague) [Google+](https://plus.google.com/elnuevodiaibague)

[ibaguecomunitaria@elnuevodia.com.co](mailto:ibaguecomunitaria@elnuevodia.com.co) / EDITOR DE CONTENIDO: CLAUDIA PATRICIA MIELO / TEL.: 2 770050 EXT.: 122



U. DE IBAGUÉ, RODEADA DE HUECOS



## Denuncia hecha por el Rector, Alfonso Reyes Alvarado

Los que están preocupados y, no es para menos, son las directivas de la Universidad de Ibagué, pues a pocos días de ingresar a clases, las calles que dan acceso a la institución están a punto de colapsar. El Rector manifestó a este medio que "algunas de estas calles pueden hundirse completamente si no se hace algo pronto". Como se puede apreciar en la foto, los huecos no solo obstaculizan la movilidad del sector, sino también se convierten en puntos de peligro para los que transitan. Por ello, la comunidad exige a la Administración solucionar el problema, que se ha vuelto recurrente en las calles 65 y 66 que tienen gran flujo vehicular.

Los trabajos se hacen por un proceso de autoconstrucción

## Obras en Ambicaíma, ¿están favoreciendo a la comunidad?

» Pese a que la Alcaldía adquirió ciertos compromisos con la comunidad, relacionadas con adecuación y obras de urbanización, algunos habitantes señalan que dichos trabajos han causado algunos problemas en el sector.

NATALIA RAMÍREZ BRÍNEZ

Problemas de salud pública, por el daño de un pozo de aguas negras, es la afectación que aqueja a los habitantes de Ambicaíma, desde que la Alcaldía viene desarrollando algunos proyectos para mejorar la calidad de vida del sector.

Jhon Tolosa, residente del barrio, describe que hace más de un mes, la Secretaría de Planeación se dispuso a extender recebo sobre las calles que ellos tienen para habilitarlas y mejorar la movilidad en el barrio, ubicado sobre la guerra Copifam de El Salado.

Sin embargo, el trabajo que se ejecutó por la Secretaría de Planeación, los dejó con un problema grave de salubridad pública. Lo anterior, porque el arreglo de estas calles ocasionó que se obstruyera el pozo de aguas negras que tiene la comunidad. "Cuando echaban el recebo dañaron el pozo y las aguas negras se salen. Los animales están enfermos de tomarla y



Más de un mes lleva el pozo vertiendo aguas negras, lo que tiene a los animales enfermos.

esto nos preocupa por los niños. Además con el verano de estos días hay mucho zancudo y los malos olores son insostenibles", dice Tolosa.

Manifiesta, además, que se informó a la empresa de Acueducto y Alcantarillado

de la problemática, que aclaró no fue por causa de ellos, pero que ni el Ibal, ni Planeación, que son los responsables, han querido ayudarlos.

No obstante, según Leandro Vera, agente liquidador del barrio (ver recuadro) ha

## UN BARRIO EN LIQUIDACIÓN

Ambicaíma es un barrio que está ubicado en el sector de El Salado y que se fundó hace más de 19 años cuando la Fundación Compromiso Social empezó a vender algunos lotes a los entonces invasores del sector. Sin embargo, el proceso fracasó porque dicha organización empezó hacer unos recaudos de dinero que más tarde implicaron al representante legal en unos lites jurídicos. Por ello, el proyecto se fue a un proceso de reestructuración para cancelar las deudas que había adquirido el representante legal, y fue así como la Alcaldía le tocó liquidar la fundación y tomar posesión de los bienes, coger los predios y ponerlos en venta. No obstante, a las personas que ocupaban los lotes se les adjudicó y el pasado 20 de julio se les legalizó el sector a más de 300 familias.

sido el único inconveniente que ha tenido el sector desde que la Administración lidera el proceso para adecuarlo conforme con sus necesidades y añadió que dando cumplimiento a las quejas de algunos habitantes el problema se espera solucionar en estos días. "La complicación no es tan grande, en más de los 40 pozos que tiene el barrio, solo se tuvo inconvenientes con uno. Además cabe resaltar que por las condiciones en que se dio la urbanización, que fue por autoconstrucción, era la comunidad la encargada de evitar que se taparan los pozos, pero la Alcaldía tiene compromiso con ellos", indicó Vera.

## PING-PONG DE OTRAS DIFICULTADES

La comunidad también se quejó que paralelo al sector que está urbanizado existe un lote baldío que en estos momentos cuenta con mejores vías y más alumbrado público. "Lo que nos parece no debe ser así, ya que las obras de urbanismo del barrio se hacen con recursos de la propia comunidad", dijo María Consuelo Mahecha, habitante del sector. De igual forma, Vera expresó que

pese a que la Alcaldía es el agente liquidador de la fundación que creó el barrio, ellos no han puesto ningún peso para la urbanización de la misma y aclaró que fueron ellos los que definieron cómo iban hacer las obras en Ambicaíma.

En cuanto al terreno baldío, señaló que era necesario adecuarlo con energía eléctrica, acueducto y alcantarillado, porque este se loteó.

Por otro lado, la comunidad denunció que existe un muro que separaba el barrio con El Salado que se tumbó, tiempo después de que se le destinara un recurso para adecuar un portón que diera acceso al barrio.

"Pero hace un mes tumbaron el muro y el portón quedó a la deriva y ese trabajo corrió también por cuenta de nosotros", concluyó Mahecha.

## ¿QUIÉN ES?

Administradora de Empresas de la Universidad Externado de Colombia, fue docente de tiempo completo de la Corporación, ahora Universidad de Ibagué. También se desempeñó como directora de presupuesto del departamento del Tolima por un periodo de cinco años, durante ese tiempo fue Secretaria de Hacienda encargada, lo que le permitió para la gobernación de Eduardo Aldana, ejercer como Secretaria de dicho despacho. Trabajó en el Fondo Ganadero del Tolima, como subgerente del Banco Santander, en la Fábrica de Licores y por 14 años estuvo en la gerencia de Seapto. Luego de un periodo de reposo, se suscribió ante la Superintendencia de Sociedades como liquidadora y Promotora, y ahora se encuentra en el cargo de Gerente en propiedad de Infibagué.

## Gabinete de Luis H. quedó concluido este año

## Se posesionó nueva Gerente de Infibagué



Acto de posesión de la nueva Gerente de Infibagué, Piedad Consuelo Franco.

Fortalecer Banfuturo, generar más microempresas y avanzar en la recuperación y mantenimiento de los parques a través de la cultura ciudadana, fueron los compromisos que adquirió la nueva Gerente de Infibagué, Piedad Consuelo Franco, durante la posesión oficial que se llevó a cabo ayer.

Con el acto que se efectuó en el despacho del alcalde Luis H. Rodríguez, queda concluido el cambio de gabinete del mandatario, luego de las renunciaciones y cambios de algunos funcionarios que lo acompañan.



## ¿Qué es el subsidio de desempleo?

Responde: Facultad de Derecho y Ciencias Políticas, Universidad de Ibagué

El subsidio para el desempleo es un beneficio otorgado por las cajas de Compensación como un apoyo por una sola vez.

Equivale a un salario y medio mínimo legal vigente (\$884.250), que se divide en seis cuotas mensuales iguales (\$147.375). Se representa en bonos

para la alimentación, educación o aportes a salud, cursos de capacitación y formación para el trabajo, según elección del interesado. Los beneficiarios son personas sin empleo y con otros a cargo como hijos menores de edad (legítimos, extramatrimoniales, adoptivos o hijastros), hermanos, huérfanos, menores de 18 años que convivan y dependan del desempleado e hijos con discapacidad que les impida trabajar o los padres mayores de 60 años que no reciban salario, renta o

pensión. Además, son beneficiarios quienes estuvieron afiliados como cotizantes a una Entidad Promotora de Salud (EPS) o a una caja de Compensación, durante 12 meses seguidos o discontinuos dentro de los tres años anteriores a la fecha de solicitud de dicho subsidio; se incluyen, también, los jefes de cabeza de hogar desempleados sin afiliación a las cajas de Compensación, los deportistas, escritores o artistas. El otorgamiento del auxilio se hará en

estricto orden, según la radicación de las solicitudes y la disponibilidad de recursos destinados para tal fin. En el caso de subsidios para desempleados con vinculación previa a una caja de compensación podrá demostrar máximo un mes. En el evento de encontrar trabajo, este beneficio le será suspendido temporalmente; si nuevamente queda desempleado, podrá solicitar las cuotas restantes, siempre y cuando cumpla con todos los requerimientos.

## El subsidio de desempleo