

## BREVES

## ENTRETENIMIENTO

## Chilenos buscan clientes para cines

Colombia es uno de los países que visitarán los representantes de la firma Chilefilms, para buscar compradores de dos complejos de cines de la cadena Hoyt, ubicados en la ciudad de Valparaíso. La venta se debe a una exigencia del Tribunal de Defensa de la Competencia de ese país.



Archivo particular

## DEUDA

## Davivienda, con visto bueno para emitir bonos

La junta directiva del banco Davivienda autorizó incrementar hasta 3 billones de pesos el cupo para la emisión de bonos en el mercado local. Igualmente, se autorizó renovar el plazo por tres años para realizar las colocaciones de los papeles de deuda.



Bloomberg

## SUBSIDIOS

## Minhacienda giró \$150.000 millones

Para hacer más expeditos los pagos de los subsidios a los cafeteros, el Ministerio de Hacienda giró en la tarde de ayer \$150.000 millones de pesos. Tras la reunión del Comité Nacional de Cafeteros se anunció que en 15 días se pondrá en marcha un nuevo sistema de pago.

## REVISTA

## Oportunidades de exportación regionales

En una serie de 23 publicaciones dirigidas a los empresarios, Proexport muestra el potencial exportador de los 32 departamentos a mercados de América, Europa y Asia, particularmente aquellas economías con las cuales Colombia ha firmado tratados comerciales.

# Venezuela ayuda a baja inflación en Colombia

**Inflación anual sigue bajo el 2%. Venezuela compra menos y se quedan en el país alimentos que importaba.**

La difícil situación económica que vive Venezuela ha tenido efectos en la inflación en Colombia, dado que las compras de productos nacionales por el vecino país se han reducido y generado una mayor oferta interna de los mismos y, por ende, una tendencia a la baja de los precios de la canasta familiar.

Según el Banco de la República, la variación del índice de precios al consumidor (IPC) en los primeros meses del 2013 se ha dado, en buena medida, por la mayor oferta de alimentos de producción nacional que antes se iban para Venezuela, pero que ahora no estarían siendo adquiridos en los mismos volúmenes.

El Emisor dio a conocer ayer el documento que explica la más reciente baja de su tasa de interés de referencia, aplicada el 22 de marzo, que pasó de 3,75 a 3,25 por ciento como medida para estimular la reactivación de la economía sin poner en riesgo el control de la inflación.

"En el último mes también habría empezado a jugar un papel importante la menor demanda proveniente de Venezuela, lo que se podría estar traduciendo en un aumento de la oferta agropecuaria disponible para el

consumo interno en productos como carne, huevos y pollo", señalan las minutas del banco central.

Agrega el documento que "los ajustes de los precios de estos productos fueron bajos o incluso negativos en el último mes (febrero)".

Cabe aclarar que el análisis del Emisor corresponde a la inflación de febrero, mes en el que el aumento de los precios de la canasta familiar fue 1,83 por ciento, 0,16 puntos menos que en enero.

La entidad señaló que, "como viene sucediendo desde hace varios meses, los menores ajustes de los precios de los alimentos explicaron en gran medida este resultado".

Para el cierre del 2013, las encuestas de expectativas del Banco de la República indican que la inflación cer-

rá por debajo del 3 por ciento, es decir, por debajo del punto medio del rango del Emisor para este año, que va de 2 a 4 por ciento.

## Alza en marzo

El índice de precios al consumidor registró en marzo pasado un aumento de 0,21 por ciento, cifra superior en 0,09 puntos a la registrada en el mismo mes del 2012.

El Dane informó que, en el primer trimestre del año, la inflación aumentó 0,95 por ciento, que es inferior en 0,52 puntos a la variación presentada en igual lapso del año pasado, de 1,47 por ciento.

En los 12 meses terminados en marzo, el IPC subió 1,91 por ciento, muy por debajo del 3,4 por ciento registrado en el año terminado en marzo del 2012.

Los grupos que tuvieron las mayores alzas el mes pasado fueron comunicaciones (1,85 por ciento), salud (0,67) y transporte (0,54).

A su vez, los que más bajaron fueron diversión (0,14 por ciento), vivienda (0,02 por ciento) y educación (0,01 por ciento).

Por ciudades, la mayor alza de la inflación de marzo se dio en Florencia (Caquetá), con 0,46 por ciento. En Bogotá, el IPC aumentó 0,26 por ciento.

## Tasas de interés reales no caen

El Emisor dijo que los recortes de su tasa de interés de referencia se han transmitido a los depósitos y créditos bancarios, pero las tasas reales no bajan en igual magnitud debido al fuerte descenso de la inflación.

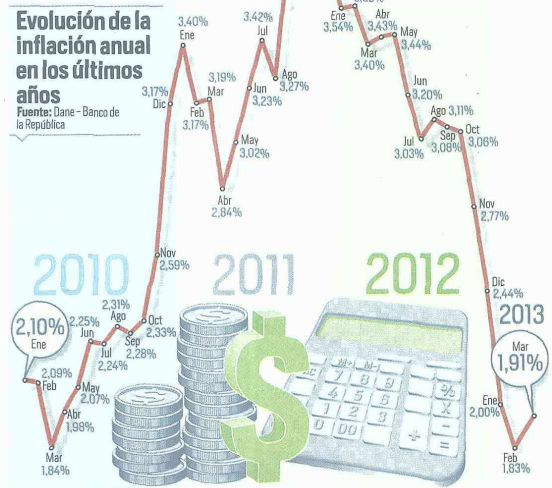

## ASÍ SE HACE

## El aprendizaje de Avinal al exportar huevos a México

Colombia fue el primer país llamado a abastecer con huevos de consumo humano el mercado de México, tras un prolongado brote de gripe aviar en este país, que ha dejado no menos de 22,3 millones de aves sacrificadas.

Una de las empresas avícolas del país, Avinal (de Medellín), estaba lista y, en corto tiempo, comenzó a exportar. Su presidente, Carlos Guillermo Tobón, cuenta cómo lo hizo.

**¿Por qué decidieron incursionar en ese mercado?**

El Gobierno de ese país buscó a los colombianos para que fuéramos sus proveedores; las negociaciones y avales de seis granjas se hicieron rápidamente y comenzamos a exportar.

**¿Es un tema coyuntural o se**



Guillermo Tobón, presidente de Avinal.

**trata de una relación de largo plazo?**

Tiene la potencialidad de continuar, pues, al cesar los focos del brote, la recuperación de la industria avícola mexicana tardaría entre seis meses y dos años.

**¿Cómo van los envíos?**

Hasta ahora hemos despachado más de 56 contenedores con 325.000 huevos cada uno, con destino al mercado en fresco.

Sin embargo, ha sido una jornada de aprendizaje, de la mano de la Dian, la Policía antinarcóticos y los compradores mexicanos, pues antes no habíamos exportado.

**¿Exportar es negocio?**

Los precios están 'lojos', por lo que se convierte en una amenaza.

**Así las cosas, ¿por qué se interesó?**

Porque nuestra empresa es líder en avances tecnológi-

cos: producimos 800.000 huevos de 1,3 millones de aves en postura.

**¿Fue difícil certificarse?**

No. Ya teníamos las certificaciones ISO 9001 y 14.000, lo mismo que la de buenas prácticas de manufactura (BPM); además, hacemos parte del Programa de Liderazgo Ambiental Regional para la Empresa Sostenible (Progresia).

**¿Qué le va a dejar esta experiencia comercial?**

Aprendimos a exportar y muchos conocimientos sobre empaques y embalajes y normas sanitarias y ambientales.

**¿Con esta iría a otros mercados?**

Esperamos realizar conversaciones con algunos países de Oriente Medio, pues hay muy buenas oportunidades.

Vale la pena destacar que son negocios de largo aliento y de altos volúmenes.

**¿El gremio (Fenavi) lo apoyó?**

SI, ha estado acompañándonos en todos los procesos.

**¿Cómo nació Avinal?**

Hace 40 años la organizamos entre 20 amigos; ahora somos 13.

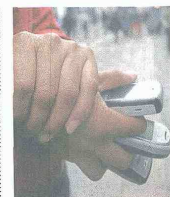

El reto de la reforma es contribuir al empleo formal.

## Sigue debate por empleo y tributaria

La reforma tributaria generará, a lo sumo, 88.000 nuevos empleos formales, bastante menos que el rango de entre 400.000 y 1.000.000 de puestos de trabajo previstos por el Ministerio de Hacienda, asegura un estudio del Observatorio del Mercado del Trabajo y la Seguridad Social de la Universidad Externado.

Según el Observatorio, no se llegará a la creación de tantos empleos porque la reforma eliminó los cinco puntos para el Sena y el ICBF y los 8,5 puntos de aportes a la salud, pero solo para los trabajadores que devengaran menos de 10 salarios mínimos (\$895.000 pesos de este año) y dejó por fuera a todos los asalariados de empresas no contribuyentes del impuesto a la renta.

Además, porque la reforma dio vida al impuesto para la equidad (Cree) -ocho puntos sobre la renta-, que para algunas empresas y sectores será mayor que la disminución de los parafiscales. Por esta razón, en el estudio se considera que las proyecciones no fueron realistas.

## Aplazan salida de dos megaobras viales

El Gobierno postergó el arranque de dos de las cuatro grandes licitaciones viales que tiene proyectado presentar para que se desarrollen por concesión.

Según información publicada por la Agencia Nacional de Infraestructura (ANI), el proyecto Cartagena-Barranquilla, que incluye la circunvalar de la Prosperidad de Barranquilla (Malambo-Las Flores), se volverá a sacar a precalificación, debido a que este segundo corredor vial se proyectó inicial-

mente para que fuera en calzada sencilla, pero se consideró que el flujo vehicular a diez años ameritaba una doble calzada.

El segundo proyecto que tendrá que volver a precalificarse es la vía perimetral de oriente, en Cundinamarca, cuyo presupuesto es de 1,2 billones de pesos.

Por otra parte, ayer terminó la cuarta ruta de la ejecución, que la ministra de Transporte, Cecilia Álvarez, realizó en los Llanos.

Durante el recorrido, la funcionaria inauguró la fase

"El corredor de las Palmeras es una gran oportunidad para la región del Meta y Guaviare."

1 del corredor de las Palmeras, que conecta los departamentos de Meta y Guaviare. "Son 33 kilómetros que se convierten en una gran oportunidad para la región y que amplían el desarrollo económico y la salida de productos como la yuca, el arroz, el sorgo, el maíz y las frutas", afirmó el director del Invias, Leonidas Narváez.

En la obra se invirtieron recursos por 81.300 millones de pesos. La vía habilita el puente Nowen, construido hace 15 años por el exdirector del Invias Guillermo Gaviria.

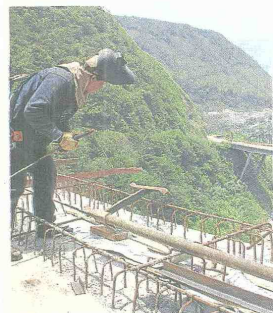

Obras en la vía al Llano, en el recorrido de la semana, de la ministra Cecilia Álvarez, Hernando Herrera.