

Síguenos en: **facebook** **twitter** **Google**
facebook.com/elnuevodiaibague @elnuevodiaibague plus.ly/elnuevodia

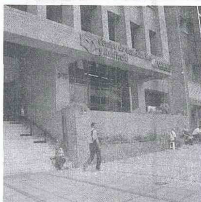

Taller I

La Cámara de Comercio de Ibagué y la Alcaldía de Ibagué llevarán a cabo el taller "Turismo de naturaleza: Marketing y producto" especialmente preparado para quienes están dedicados a trabajar en ese sector.

Taller II

El encuentro se adelantará mañana entre las 4:30 de la tarde y las 9:30 de la noche. Así como el jueves 22 de noviembre de 8 de la mañana hasta la 1 de la tarde, en el Centro Empresarial de la CCI, cuarto piso.

Taller III

La excanciller Carolina Barco llevará a cabo el taller "Misión técnica para el fortalecimiento del sistema de ciudades" mañana en el auditorio de la entidad cameral entre las 9 de la mañana y las 5 de la tarde.

Taller IV

La CCI indicó que confirmará la participación en alguno de los talleres o si tiene dudas al respecto, las puede aclarar escribiendo a los correos electrónicos: tmunjura@ccibague.org o dmora@ccibague.org.

De cerca se sigue el proceso para salvar la comisionista

Todos con los ojos encima de Interbolsa

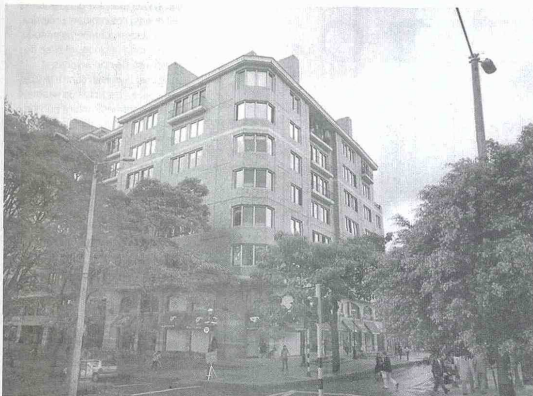

Las pesquisas anunciadas por las diferentes autoridades y órganos de control, mostrarán la realidad de los manejos que los administradores le daban al Grupo Interbolsa.

MEDELLÍN, COLPRENSA

El proceso de reorganización empresarial de Interbolsa S.A., decretado el pasado viernes por la Supersociedades, tiene por objeto la protección del crédito y la recuperación y conservación de la empresa como unidad de explotación económica y fuente generadora de empleo.

No obstante, el eventual fracaso de este proceso que estará a cargo del abogado de la Universidad Externado de Colombia, Juan José Rodríguez Espitia, conllevaría a la liquidación de la organización.

La comisionista de bolsa cuenta con 23 empresas vinculadas que operan en Colombia, Estados Unidos, Panamá, Islas Virgenes Británicas y Luxemburgo.

Al cierre de octubre Interbolsa presentaba activos por valor de 588 mil 937 millones

de pesos, pasivos por 301 mil 848 millones y un patrimonio de 287.088 millones de pesos.

Plan
Fuentes consultadas por El Colombiano, explicaron que la figura está contenida en la Ley 1116 de 2006, y contempla un plan de salvamento de la compañía.

La figura que antes se conocía como Ley 550 de 1999, es un salvavidas para empresas con dificultades financieras que les permita adelantar un plan de salvamento.

Aunque habitualmente

son las empresas las que solicitan acogerse a la Ley 1116, la Superintendencia también lo puede hacer como en el caso de Interbolsa.

"Cuando la Superintendencia se da cuenta de que hay una empresa en un proceso de deterioro constante, con el fin de salvaguardar los empleos y la unidad económica de la compañía, se decreta la intervención apelando a los mecanismos ofrecidos por la Ley", explicaron las fuentes.

¿Qué busca la Fiscalía?
Según José Vicente An-

» El proceso de reorganización de Interbolsa que decretó la Superintendencia de Sociedades, funcionará como un salvavidas para evitar la liquidación de la empresa.

PROLONGAN SUSPENSIÓN DE LA ACCIÓN

El título de Interbolsa que se transa en la Bolsa de Valores de Colombia (BVC), el jueves primero de noviembre, antes de la toma de posesión, cayó un 30 por ciento lo que hizo que la acción pasara de mil 400 pesos a 980 pesos en una sola jornada. La bolsa ordenó la suspensión de las transacciones con esa acción en dos ocasiones, pero la semana pasada y tras conocerse el proceso de reorganización, decretado por la Superintendencia de Sociedades, extendió la suspensión de negociaciones con ese título por otros 10 días hábiles bursátiles, es decir hasta el próximo 3 de diciembre, como mecanismo para proteger a los inversionistas.

drade, consultor jurídico, las averiguaciones de la Fiscalía se fundamentan en el hecho de que el contrato de comisión es una modalidad de mandato y representación y la función de comisionista es que, como profesional, deben conocer las causas, ejecución y riesgos de la actividad que realiza.

"Además de la regulación existente, el comisionista tiene la obligación de indicar los riesgos, y situaciones que se van presentando en la situación de mandato que se le ha conferido."

"Si eso no se cumplió en el caso Interbolsa, es evidente que se pudo cometer una falla", explica.

MODIFICACIÓN A MERCADO DE ACCIONES

Sobre el presunto incumplimiento de las normas del mercado de valores, relacionadas con posibles conflictos de interés por parte de la firma comisionista afectando a terceros, José Vicente Andrade sostiene que "eso indicaría que se adelantaron operaciones teniendo intereses en los resultados de las mismas", pero lo que es más grave para este experto, es el posible incumplimiento de las normas del mercado de valores para afectar el precio de las acciones. "Ese es el tema más delicado, pues implicaría que ejecutaron operaciones, específicamente sobre acciones que van a reflejar un valor artificial y no real del mercado para buscar una inversión sobre ese tipo de acciones".

Según el FMI

Economía colombiana crecería 4.5 % en este año

BOGOTÁ, COLPRENSA

La jefe de la misión del Fondo Monetario Internacional (FMI) para Colombia, Valerie Cerra, afirmó que la eco-

nomía del país crecería cerca del 4.5 por ciento, cifra que es inferior al 4.8 por ciento que pronostica el Ministerio de Hacienda.

La experta dio un parte positivo a la reforma tributaria que está cursando en el Congreso y afirmó que es una iniciativa que favorece la ge-

neración de empleo al reducir la carga impositiva a las empresas.

La propuesta del Gobierno consiste en desmontar los parafiscales del Sena y del Icbf y el pago de los aportes a la salud para empresas que contratan empleados con sueldos inferiores a 10 salarios mínimos.

Apoyo

La financiación del presupuesto de estas entidades y de la salud sería soportada con la creación de un nuevo impuesto, denominado Contribución Empresarial para la Equidad (Cree), cuya tarifa del ocho por ciento sería parte del impuesto de renta, el cual se bajaría al 25 por ciento. Por lo tanto, el gravamen seguiría con la tarifa actual del 33 por ciento. No obstante, la propuesta de ese impuesto ha sido la causa de las protestas en todo el país, por parte de integrantes del Sena y el Icbf.



El Gobierno nacional continúa defendiendo la propuesta de reforma tributaria, en puntos de controversia que han generado oposición en el país, como la creación del impuesto del Cree.

ECONÓMICA

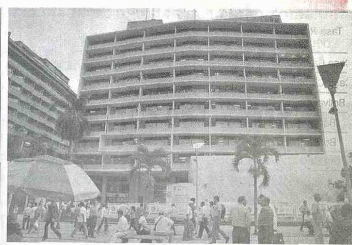

La capital del Tolima fue superada en desempeño fiscal por Espinal, Honda, Mariquita y Coello.

Para la vigencia 2011

Tolima ocupó el puesto 22 en desempeño fiscal

El Tolima ocupó el puesto 22 con un puntaje de 68.45 en el informe de desempeño fiscal publicado por el Departamento Nacional de Planeación (DNP), para la vigencia 2011, y el cual evaluó a los 32 departamentos del país.

Según el reporte, el departamento con el mejor desempeño fiscal para 2011 fue Atlántico con 78.33 por ciento, seguido de Risaralda, con un 75.87; Bolívar, con el 75.30 y Cundinamarca con el 74.67.

En cuanto al desempeño de los municipios, el mejor del Tolima fue Espinal, que ocupó el puesto 79 entre los

RECUERDE
Referente a la posición que ocupó el Departamento, cabe recordar que en su momento el gobernador del Tolima, Luis Carlos Delgado Peñón, manifestó que el Departamento sería último en el listado de desempeño fiscal del DNP, para la vigencia 2011, hecho que generó la protesta de la pasada Administración seccional.

mil 102 municipios del país. Mientras que Ibagué fue la quinta del Departamento, y se ubicó en el puesto 181 entre todos los municipios de Colombia.

En octubre

Aumentó la venta de vehículos en Ibagué



La percepción de los comerciantes mejoró en comparación con septiembre, mes en el que según ellos, se registró un "bajón" en las ventas y que coincidió con una caída en la venta de autos nuevos del 4.1 por ciento en el segundo trimestre del año.

Octubre pasado fue el tercer mejor mes para la venta de vehículos en el país según Fenalco, y en Ibagué, el 56 por ciento de los comerciantes reportó un incremento en sus ventas frente a septiembre de 2012.

De la misma manera, un 33 por ciento de los encuestados por Fenalco Tolima, aseguraron que las ventas permanecieron igual a septiembre, seguido por la baja demanda; el desempleo, la poca publicidad, entre otros.

De la misma manera, entre las causas que habrían estimulado las ventas y que fueron reseñadas por el sector automotriz están, el del buen servicio al cliente (36 por ciento); las estrategias publicitarias (22 por ciento); y otros (22 por ciento).

Estables

De otra parte, el informe de Fenalco señala que un 44 por ciento de los comerciantes del sector automotriz de la ciudad, reportaron ventas superiores a octubre de 2011.

Asimismo, otro 44 por ciento de los consultados en

la encuesta de opinión comercial, afirmó que sus ventas fueron iguales que las de octubre de 2011, mientras que el 11 por ciento afirmó una reducción en las mismas.

En cuanto a las causas de dicha reducción, el 33 por ciento de los comerciantes del sector, opinaron que la competencia fue la causa principal, seguido por la baja demanda; el desempleo, la poca publicidad, entre otros.

De la misma manera, entre las causas que habrían estimulado las ventas y que fueron reseñadas por el sector automotriz están, el del buen servicio al cliente (36 por ciento); las estrategias publicitarias (22 por ciento); y otros (22 por ciento).

26

mil 412 vehículos se registraron en el país en octubre, un aumento del 1.88 por ciento frente al mismo periodo del año anterior.